Débora Lacerda Santos Lima
Márcia Moreira de Araújo

Gestão escolar inclusiva: Orientações e estratégias para práticas pedagógicas inclusivas

Débora Lacerda Santos Lima
Márcia Moreira de Araújo

Gestão escolar inclusiva: Orientações e estratégias para práticas pedagógicas inclusivas

1ª Edição

Diálogo Comunicação e Marketing
São Mateus
2026

Gestão escolar inclusiva: Orientações e estratégias para práticas pedagógicas inclusivas © 2026, Débora Lacerda Santos Lima e Márcia Moreira de Araújo.

Orientadora: Profª. Doutora Márcia Moreira de Araújo.

Curso: Mestrado Profissional em Ciência, Tecnologia e Educação.

Instituição: Centro Universitário Vale do Cricaré – UNIVC.

Edição: Ivana Esteves Passos de Oliveira.

Projeto gráfico e editoração: Diálogo Comunicação e Marketing.

Diagramação: Ilvan Filho.

Imagens: Da autora, criadas com ajuda da IA do ChatGPT (2026) e Adobe Stock.

DOI: 10.29327/5900117

Dados Internacionais de Catalogação na Publicação (CIP)

L732g Lima, Débora Lacerda Santos.
Gestão escolar inclusiva: Orientações e estratégias para práticas pedagógicas inclusivas / Débora Lacerda Santos Lima, Márcia Moreira de Araújo.

São Mateus, ES : Diálogo Comunicação e Marketing, 2026.

87 p. : il. foto. color. ; 21 cm.

ISBN 978-65-6013-224-5

1. Educação e inclusão. 2. Práticas de educação inclusiva. I. Araújo, Márcia Moreira de. II.Título.
.

CDD – 371.9042

Bibliotecária: Amanda Luiza de Souza Mattioli Aquino – CRB 5/1956

Sumário

Apresentação 06

Introdução 09

Capítulo 1 – Como utilizar este guia 13

Capítulo 2 – Educação Inclusiva: Fundamentos e Legislação 16

Capítulo 3 – O Papel da Gestão Escolar na Construção de Ambientes Inclusivos 22

Capítulo 4 – Estratégias Práticas para uma Gestão Escolar Inclusiva 28

4.1 Promover uma cultura institucional inclusiva 28

4.2 Fortalecer o planejamento pedagógico colaborativo 29

4.3 Incentivar a formação continuada dos profissionais 29

4.4 Estabelecer parceria efetiva com as famílias 30

4.5 Integrar o Atendimento Educacional Especializado às práticas escolares 30

4.6 Investir em acessibilidade e recursos pedagógicos 31

4.7 Desenvolver processos avaliativos flexíveis 31

Capítulo 5 – Formação Continuada e Desenvolvimento Profissional na Perspectiva da Educação Inclusiva 33
Capítulo 6 – A Parceria entre Escola, Família e Comunidade na Construção de uma Educação Inclusiva 39

Capítulo 7 – Ferramentas Práticas para Gestores Escolares na Promoção da Educação Inclusiva 44

Capítulo 8 – Estudos de Caso e Situações-Problema: Refletindo sobre a Prática Inclusiva 50

Capitulo 9 – Plano de Ação Institucional para o Fortalecimento da Gestão Escolar Inclusiva 53

Capítulo 10 – Tecnologias Assistivas e Recursos Pedagógicos Inclusivos 60

Capítulo 11 – Avaliação Inclusiva: Caminhos para uma Aprendizagem Equitativa 67

Capítulo 12 – Compromisso com uma Gestão Escolar Inclusiva: construindo escolas para todos 73

Considerações finais 80

Referências 84

As autoras 86

Apresentação

A educação inclusiva constitui um dos maiores desafios e, ao mesmo tempo, uma das mais importantes responsabilidades da escola contemporânea. Promover uma educação que respeite as diferenças, elimine barreiras e assegure oportunidades de aprendizagem para todos os estudantes exige o compromisso de gestores escolares, professores, equipes pedagógicas, famílias e toda a comunidade educativa. Nesse cenário, a gestão escolar assume papel estratégico ao liderar processos de transformação capazes de construir ambientes mais acolhedores, democráticos e comprometidos com a equidade.

Fonte: criado pela autora e gerado pela IA ChatGPT (2026).

Foi a partir dessa compreensão que surgiu este **Guia Didático para Gestores Escolares na Promoção da Educação Inclusiva**, elaborado como produto educacional com o objetivo de oferecer subsídios teóricos e práticos para apoiar a atuação dos profissionais responsáveis pela organização e pelo fortalecimento das ações inclusivas no contexto escolar.

Mais do que reunir conceitos e legislações, este guia foi planejado para ser um instrumento de consulta, reflexão e aplicação prática. Ao longo de seus capítulos, o leitor encontrará orientações fundamentadas na literatura especializada, marcos legais da educação inclusiva, estratégias de gestão, propostas de formação continuada, ferramentas de planejamento, modelos de planos de ação, checklists, estudos de caso, infográficos e recursos pedagógicos que poderão ser adaptados às diferentes realidades das instituições de ensino.

A proposta deste material parte do entendimento de que a inclusão escolar não se limita ao acesso dos estudantes à escola, mas envolve a criação de condições efetivas para sua permanência, participação e aprendizagem. Isso implica repensar práticas pedagógicas, fortalecer o trabalho colaborativo, investir na formação dos profissionais, ampliar a participação das famílias e promover uma cultura institucional pautada no respeito às diferenças e na valorização da diversidade.

Este guia foi organizado de forma didática e progressiva. Inicialmente, apresenta os fundamentos da educação inclusiva e o papel da gestão escolar nesse processo. Em seguida, aborda estratégias práticas para o fortalecimento da inclusão, a formação continuada das equipes, a parceria entre escola, família e comunidade, o planejamento institucional, a utilização de tecnologias

assistivas, os processos de avaliação inclusiva e diferentes instrumentos que podem auxiliar gestores e equipes pedagógicas na implementação e no acompanhamento de ações voltadas à promoção da equidade no ambiente escolar.

Espera-se que este material possa contribuir para o desenvolvimento de práticas educativas cada vez mais inclusivas, colaborativas e humanizadas, servindo como apoio para gestores escolares, coordenadores pedagógicos, professores e demais profissionais da educação comprometidos com a construção de uma escola em que todos os estudantes tenham assegurado o direito de aprender, participar e desenvolver plenamente suas potencialidades.

Por fim, deseja-se que este guia ultrapasse os limites de um material de consulta e se transforme em um instrumento de inspiração, reflexão e transformação da prática educativa. Afinal, construir uma escola inclusiva significa acreditar que cada estudante possui potencialidades únicas e que a diversidade representa uma das maiores riquezas do processo educativo. Que as páginas que seguem possam fortalecer esse compromisso e contribuir para a consolidação de uma educação cada vez mais democrática, acessível e socialmente justa.

Introdução

A educação inclusiva consolidou-se, nas últimas décadas, como um dos princípios fundamentais das políticas educacionais nacionais e internacionais, reafirmando o direito de todas as pessoas à educação em ambientes escolares que respeitem a diversidade e assegurem oportunidades equitativas de aprendizagem. No Brasil, importantes avanços legais, como a Constituição Federal de 1988, a Lei de Diretrizes e Bases da Educação Nacional (Lei nº 9.394/1996), a Política Nacional de Educação Especial na Perspectiva da Educação Inclusiva (BRASIL, 2008) e a Lei Brasileira de Inclusão da Pessoa com Deficiência (Lei nº 13.146/2015), fortaleceram o compromisso com a construção de sistemas educacionais capazes de garantir o acesso, a permanência, a participação e o desenvolvimento de todos os estudantes.

Entretanto, a consolidação de uma educação verdadeiramente inclusiva ainda representa um desafio para muitas instituições de ensino. Embora os avanços legais tenham ampliado os direitos das pessoas com deficiência e de outros estudantes público-alvo da Educação Especial, persistem obstáculos relacionados à organização da gestão escolar, à formação dos profissionais, ao planejamento pedagógico, à acessibilidade, à utilização de recursos pedagógicos inclusivos e à implementação de práticas que favoreçam a participação efetiva de todos os estudantes no cotidiano

escolar. Nesse contexto, a atuação da gestão escolar torna-se decisiva para transformar princípios legais em ações concretas que fortaleçam uma cultura institucional comprometida com a equidade e com a qualidade da educação.

Segundo Luck (2019), a gestão escolar exerce papel estratégico na mobilização de pessoas, recursos e processos capazes de promover mudanças significativas na organização da escola e na melhoria da aprendizagem. Da mesma forma, Libâneo (2018) destaca que a gestão democrática pressupõe planejamento, participação coletiva, acompanhamento permanente e compromisso com o desenvolvimento integral dos estudantes. Sob essa perspectiva, o gestor deixa de exercer apenas funções administrativas e passa a atuar como líder pedagógico, articulador de políticas institucionais e promotor de práticas colaborativas voltadas à construção de ambientes educativos mais inclusivos.

Maria Teresa Eglér Mantoan (2020) afirma que a inclusão escolar exige a transformação da própria escola, rompendo com modelos excludentes e reconhecendo a diversidade como elemento constitutivo do processo educativo. Essa compreensão reforça a necessidade de que gestores, professores e equipes pedagógicas desenvolvam competências capazes de responder às diferentes necessidades dos estudantes, promovendo práticas que respeitem seus ritmos, potencialidades e formas de aprendizagem.

Foi a partir dessa compreensão que se desenvolveu o presente **Guia Didático para Gestores Escolares na Promoção da Educação Inclusiva**, concebido como produto educacional com a finalidade de oferecer suporte teórico

e prático à atuação dos gestores escolares e demais profissionais da educação. O material reúne fundamentos conceituais, referenciais legais, estratégias de gestão, instrumentos de planejamento, modelos de acompanhamento, infográficos, checklists, estudos de caso, planos de ação e orientações pedagógicas que podem ser adaptados às diferentes realidades das instituições de ensino.

A proposta deste guia fundamenta-se na compreensão de que a formação continuada, o planejamento participativo, o trabalho colaborativo, a avaliação inclusiva, a utilização de tecnologias assistivas e o fortalecimento das relações entre escola, família e comunidade constituem elementos essenciais para a consolidação de práticas educacionais comprometidas com a aprendizagem e a participação de todos os estudantes. Assim, buscou-se organizar os conteúdos de forma progressiva, articulando fundamentos teóricos e aplicações práticas que favoreçam a utilização do material em processos de formação, planejamento institucional e acompanhamento das ações desenvolvidas pela gestão escolar.

Este guia está estruturado em doze capítulos. Inicialmente, apresenta orientações para sua utilização e os fundamentos da educação inclusiva, discutindo os principais marcos legais e conceituais que sustentam a construção de escolas inclusivas. Em seguida, aborda o papel da gestão escolar, as estratégias práticas para promoção da inclusão, a formação continuada dos profissionais, a parceria entre escola, família e comunidade e um conjunto de ferramentas voltadas ao planejamento institucional. Nos capítulos finais, são apresentados recursos relacionados às tecnologias assistivas, à avaliação inclusiva e ao fortalecimento do compromisso da gestão escolar com a construção de uma educação democrática, acessível e socialmente justa.

Espera-se que este produto educacional contribua para fortalecer a atuação dos gestores escolares, oferecendo instrumentos capazes de articular conhecimento científico e prática profissional. Mais do que um material de consulta, este guia pretende apoiar processos de formação, planejamento, reflexão e tomada de decisões que favoreçam a consolidação de ambientes escolares inclusivos, democráticos e comprometidos com a aprendizagem de todos os estudantes.

Capítulo 1 – Como utilizar este guia

Este guia foi elaborado com o propósito de oferecer subsídios teóricos e práticos para gestores escolares, coordenadores pedagógicos, professores e demais profissionais da educação comprometidos com a construção de uma escola verdadeiramente inclusiva. Seu conteúdo foi organizado de forma didática e objetiva, permitindo que as orientações apresentadas sejam incorporadas ao cotidiano das instituições de ensino e contribuam para o fortalecimento de práticas pedagógicas voltadas à equidade, à participação e à valorização da diversidade.

Ilustração 1 – Educação inclusiva como compromisso coletivo.

Fonte: criado pela autora e gerado pela IA ChatGPT (2026).

A educação inclusiva constitui um compromisso ético, social e político que ultrapassa a garantia do acesso à escola, exigindo condições efetivas para permanência ,a aprendizagem e o desenvolvimento integral de todos os estudantes. Nesse contexto, a gestão escolar desempenha papel estratégico ao promover ações que favoreçam a participação coletiva, a organização do trabalho pedagógico, a formação continuada da equipe e a implementação de políticas institucionais comprometidas com a inclusão. Conforme destaca Luck (2019), a gestão educacional deve atuar como articuladora de processos capazes de mobilizar pessoas e recursos em torno de objetivos comuns voltados à melhoria da qualidade da educação.

Este material pode ser utilizado de diferentes maneiras, conforme as necessidades de cada instituição. Gestores escolares poderão empregá-lo como instrumento de planejamento e autoavaliação das práticas inclusivas desenvolvidas na escola. Coordenadores pedagógicos poderão utilizá-lo em momentos de formação continuada, reuniões pedagógicas e elaboração de projetos institucionais. Professores encontrarão sugestões para refletir sobre suas práticas e fortalecer o trabalho colaborativo com o Atendimento Educacional Especializado (AEE), com as famílias e com os demais profissionais da escola.

O guia também foi concebido para servir de apoio à elaboração ou revisão do Projeto Político-Pedagógico (PPP), incentivando a incorporação de princípios inclusivos às ações institucionais. De acordo com Libâneo (2018), uma gestão democrática e participativa favorece a construção de ambientes escolares capazes de responder às necessidades dos estudantes e promover uma educação comprometida com a formação cidadã.

Ao longo dos capítulos, o leitor encontrará fundamentos conceituais, estratégias de gestão, estudos de caso, instrumentos de planejamento, checklists e modelos de ações que podem ser adaptados às diferentes realidades escolares. Essas ferramentas foram organizadas para facilitar sua aplicação prática e estimular processos permanentes de reflexão e melhoria das ações desenvolvidas no contexto educacional.

Espera-se que este guia contribua para fortalecer uma cultura institucional pautada no respeito às diferenças, na cooperação entre os profissionais e na garantia do direito de aprender de todos os estudantes. Como afirma Mantoan (2020), a inclusão escolar exige a transformação das práticas e das concepções educacionais, reconhecendo a diversidade como elemento constitutivo da escola e condição indispensável para a construção de uma educação democrática, acessível e socialmente justa.

Capítulo 2 – Educação Inclusiva: Fundamentos e Legislação

A educação inclusiva representa um dos princípios fundamentais da educação contemporânea ao defender o direito de todos os estudantes de aprenderem juntos, em ambientes que respeitem as diferenças e promovam oportunidades equitativas de participação e desenvolvimento. Mais do que garantir o acesso à escola, a inclusão pressupõe a eliminação de barreiras físicas, pedagógicas, comunicacionais e atitudinais que possam limitar a aprendizagem e a participação dos estudantes público-alvo da Educação Especial.

Historicamente, as pessoas com deficiência foram excluídas dos espaços sociais e educacionais, sendo frequentemente encaminhadas para instituições segregadas ou privadas do direito à escolarização. Nas últimas décadas, entretanto, importantes movimentos internacionais e nacionais impulsionaram uma mudança de paradigma, substituindo práticas excludentes por políticas voltadas à valorização da diversidade e à construção de sistemas educacionais inclusivos. Segundo Mantoan (2020), a inclusão escolar exige a transformação da própria escola, que deve reorganizar suas práticas para acolher todos os estudantes, reconhecendo as diferenças como parte constitutiva do processo educativo.

Compreender essa trajetória histórica é essencial para reconhecer que a inclusão constitui uma conquista social construída por meio da ampliação dos direitos humanos e das políticas públicas educacionais.

Nesse contexto, é importante distinguir os conceitos de integração e inclusão. A integração pressupõe que o estudante se adapte às condições existentes na escola para participar do processo educativo. Já a inclusão parte do princípio oposto: é a escola que deve adaptar suas estruturas, metodologias e práticas para garantir a aprendizagem e a participação de todos. Sassaki (2021) destaca que a inclusão constitui um processo contínuo de transformação social, baseado no reconhecimento da dignidade humana, da igualdade de oportunidades e do respeito às diferenças.

No cenário internacional, um dos principais marcos da educação inclusiva foi a Declaração de Salamanca, aprovada em 1994 pela UNESCO, que reafirmou o direito das crianças e dos jovens com necessidades educacionais especiais de frequentarem escolas regulares capazes de responder às suas especificidades. O documento defende que sistemas educacionais inclusivos são essenciais para combater a discriminação, promover comunidades acolhedoras e construir sociedades mais justas e democráticas.

No Brasil, a Constituição Federal de 1988 consolidou a educação como direito de todos e dever do Estado e da família, assegurando atendimento educacional especializado às pessoas com deficiência, preferencialmente na rede regular de ensino. Posteriormente, a Lei de Diretrizes e Bases da Educação Nacional (Lei nº 9.394/1996) fortaleceu esse entendimento ao reconhecer a Educação Especial como modalidade transversal, destinada a apoiar os estudantes em todos os níveis e etapas da educação.

Outro avanço significativo ocorreu com a publicação da Política Nacional de Educação Especial na Perspectiva da Educação Inclusiva (2008), que

orienta os sistemas de ensino para garantir acesso, permanência, participação e aprendizagem dos estudantes público-alvo da Educação Especial. Entre suas diretrizes, destacam-se a oferta do Atendimento Educacional Especializado (AEE), a formação continuada dos profissionais da educação, a acessibilidade e a articulação entre escola, família e comunidade.

A promulgação da Lei Brasileira de Inclusão da Pessoa com Deficiência (Lei nº 13.146/2015) ampliou ainda mais a proteção jurídica desses direitos, estabelecendo que nenhuma pessoa pode ser privada do acesso à educação em razão de sua deficiência e determinando que o poder público e as instituições de ensino promovam condições de acessibilidade, adaptações razoáveis e recursos necessários ao desenvolvimento pleno dos estudantes.

No cotidiano escolar, esses marcos legais atribuem papel essencial à gestão escolar e aos profissionais da educação, que devem atuar de forma colaborativa para implementar práticas inclusivas e promover ambientes acolhedores. Conforme afirmam Libâneo (2018) e Luck (2019), a efetivação da inclusão depende de planejamento, liderança democrática, formação permanente e compromisso institucional com a equidade e a justiça social.

Assim, compreender os fundamentos e a legislação da educação inclusiva constitui um passo indispensável para o fortalecimento de práticas pedagógicas comprometidas com o direito de aprender de todos os estudantes. Mais do que cumprir determinações legais, promover a inclusão significa reconhecer que a diversidade enriquece o ambiente escolar e contribui para a construção de uma educação mais humana, democrática e emancipadora.

Quadro 1 – Síntese dos fundamentos da educação inclusiva.

Aspecto	Síntese
Conceito	A educação inclusiva assegura o direito de todos os estudantes à aprendizagem, respeitando suas singularidades e promovendo igualdade de oportunidades.
Princípio central	A escola deve adaptar suas práticas, metodologias, recursos e espaços para atender às necessidades de todos os estudantes.
Diferença entre integração e inclusão	Na integração, o estudante adapta-se à escola; na inclusão, é a escola que se reorganiza para garantir a participação e a aprendizagem de todos.
Base legal	Constituição Federal (1988), Declaração de Salamanca (1994), LDB nº 9.394/1996, Política Nacional de Educação Especial (2008) e Lei Brasileira de Inclusão nº 13.146/2015.
Papel da gestão escolar	Promover uma cultura institucional inclusiva, fortalecer a formação continuada, garantir acessibilidade e incentivar o trabalho colaborativo entre todos os profissionais da escola.
Objetivo da inclusão	Garantir acesso, permanência, participação e aprendizagem com qualidade para todos os estudantes, valorizando a diversidade humana.

Após a leitura deste capítulo, reflita sobre a realidade da sua instituição e marque as ações que já fazem parte do cotidiano escolar.

Quadro 2 – Checklist para fortalecer a educação inclusiva na escola.

Ação	Sim	Em andamento	Não
A escola possui uma política institucional voltada à educação inclusiva.	☐	☐	☐
O Projeto Político-Pedagógico (PPP) contempla princípios e ações inclusivas.	☐	☐	☐
A equipe gestora promove ações para fortalecer uma cultura inclusiva.	☐	☐	☐
Os professores participam regularmente de formação continuada sobre educação inclusiva.	☐	☐	☐
Existe articulação entre a gestão escolar, os professores e o Atendimento Educacional Especializado (AEE).	☐	☐	☐
A escola mantém diálogo permanente com as famílias dos estudantes.	☐	☐	☐
Os espaços físicos apresentam condições adequadas de acessibilidade.	☐	☐	☐
Os recursos pedagógicos utilizados favorecem a participação de todos os estudantes.	☐	☐	☐
As diferenças são respeitadas e valorizadas nas práticas pedagógicas e nas relações escolares.	☐	☐	☐
A equipe escolar avalia periodicamente as ações desenvolvidas para promover a inclusão.	☐	☐	☐

Ilustração 2- Educação Inclusiva: Fundamentos e Legislação.

Fonte: criado pela autora e gerado pela IA ChatGPT (2026).

"Uma escola inclusiva não transforma apenas a vida dos estudantes; transforma a cultura, fortalece a comunidade escolar e amplia as possibilidades de aprendizagem para todos."

Capítulo 3 – O Papel da Gestão Escolar na Construção de Ambientes Inclusivos

A construção de uma escola verdadeiramente inclusiva depende do compromisso coletivo de toda a comunidade escolar, mas a gestão escolar ocupa posição estratégica nesse processo por ser responsável pela organização das ações institucionais, pela liderança pedagógica e pela promoção de uma cultura de respeito às diferenças. Nesse contexto, o gestor escolar deixa de exercer apenas funções administrativas e passa a atuar como agente de transformação, articulando políticas, pessoas e recursos em favor de uma educação democrática e de qualidade para todos.

Segundo Luck (2019), a gestão escolar deve mobilizar a comunidade educativa em torno de objetivos comuns, promovendo a participação, o diálogo e a corresponsabilidade. Essa perspectiva fortalece práticas colaborativas e contribui para que a inclusão seja compreendida como um compromisso institucional, e não apenas como responsabilidade individual dos professores ou dos profissionais do Atendimento Educacional Especializado (AEE).

Nesse cenário, a liderança exercida pela equipe gestora influencia diretamente a consolidação de ambientes escolares acolhedores e acessíveis. Um gestor comprometido com a inclusão incentiva a formação continuada dos profissionais, promove espaços de planejamento coletivo, acompanha os pro-

cessos de aprendizagem e estimula a busca por soluções compartilhadas diante dos desafios encontrados no cotidiano escolar. Para Paro (2016), a gestão democrática pressupõe participação efetiva dos diferentes segmentos da escola, favorecendo decisões mais coerentes com as necessidades da comunidade.

Ilustração 3 – Gestão escolar promovendo práticas inclusivas.

Fonte: criado pela autora e gerado pela IA ChatGPT (2026).

Outro aspecto essencial diz respeito ao fortalecimento do Projeto Político-Pedagógico (PPP). Quando elaborado de forma participativa e alinhado aos princípios da educação inclusiva, o PPP torna-se um importante instrumento de planejamento e orientação das práticas institucionais. Nele devem estar previstos objetivos, estratégias e ações voltadas à promoção da acessibilidade, ao respeito à diversidade e ao acompanhamento do desenvolvimento dos estudantes, garantindo que a inclusão seja incorporada à identidade da escola.

A gestão escolar também exerce papel decisivo na organização das condições necessárias para o trabalho pedagógico. Isso inclui o incentivo à adaptação curricular, à utilização de metodologias diversificadas, ao emprego de recursos de tecnologia assistiva quando necessários e ao fortalecimento da parceria entre professores da sala comum e profissionais do AEE.

Conforme Mantoan (2020), a inclusão escolar exige mudanças estruturais e pedagógicas que possibilitem a participação efetiva de todos os estudantes, respeitando seus ritmos, potencialidades e necessidades específicas.

Além das ações internas, a aproximação entre escola, família e comunidade constitui elemento indispensável para o sucesso das práticas inclusivas. A participação das famílias favorece o compartilhamento de informações relevantes sobre o estudante, fortalece vínculos de confiança e amplia as possibilidades de acompanhamento do processo educativo. A articulação com serviços de saúde, assistência social e demais órgãos públicos também contribui para uma atuação intersetorial capaz de responder às múltiplas demandas presentes no contexto escolar.

Outro desafio enfrentado pela gestão consiste na promoção de uma cultura institucional baseada no respeito, na empatia e na valorização das diferenças. Barreiras atitudinais, preconceitos e práticas discriminatórias ainda representam obstáculos importantes para a efetivação da inclusão. Cabe à equipe gestora desenvolver ações educativas, projetos de sensibilização e momentos de diálogo que fortaleçam valores como solidariedade, cooperação e cidadania, contribuindo para um ambiente escolar acolhedor para todos.

A formação continuada dos profissionais é igualmente indispensável. O gestor deve incentivar oportunidades permanentes de estudo e reflexão sobre educação inclusiva, acessibilidade, adaptação curricular e práticas pedagógicas inovadoras. Conforme Libâneo (2018), investir no desenvolvimento profissional da equipe representa uma das estratégias mais eficazes para melhorar a qualidade do ensino e promover mudanças significativas nas práticas escolares.

Por fim, é importante compreender que a construção de ambientes inclusivos não ocorre por meio de ações isoladas ou imediatas, mas resulta de um processo contínuo de planejamento, avaliação e aperfeiçoamento institucional. A liderança comprometida da gestão escolar, aliada ao trabalho colaborativo entre professores, famílias e comunidade, fortalece a implementação de políticas inclusivas e contribui para garantir que cada estudante tenha reconhecido seu direito de aprender, participar e desenvolver plenamente suas potencialidades.

Dessa forma, a gestão escolar consolida-se como elemento fundamental para transformar a escola em um espaço de equidade, participação e justiça social, reafirmando que a inclusão é um princípio que deve orientar todas as dimensões da organização educacional e da prática pedagógica.

Quadro 3 – Dimensões da gestão escolar inclusiva.

Dimensão da gestão	Como a gestão fortalece a inclusão
Liderança	Inspira a equipe escolar e promove uma cultura de respeito, acolhimento e participação.
Planejamento	Insere ações inclusivas no Projeto Político-Pedagógico (PPP) e no planejamento institucional.
Formação continuada	Incentiva estudos, reflexões e capacitações sobre educação inclusiva e práticas pedagógicas acessíveis.
Trabalho colaborativo	Fortalece a parceria entre professores, AEE, famílias e demais profissionais da escola.
Acessibilidade	Garante condições físicas, comunicacionais, pedagógicas e tecnológicas para todos os estudantes.
Acompanhamento	Monitora continuamente as ações inclusivas e propõe melhorias com base nos resultados observados.

Quadro 4 – Plano de ação para gestores escolares.

Plano de Ação	Sim	Em andamento	Não
O PPP contempla ações voltadas à educação inclusiva.	☐	☐	☐
A equipe escolar participa de formação continuada sobre inclusão.	☐	☐	☐
Há diálogo constante entre gestão, professores e AEE.	☐	☐	☐
A escola mantém parceria com as famílias dos estudantes.	☐	☐	☐
Os ambientes escolares apresentam condições adequadas de acessibilidade.	☐	☐	☐
São realizadas adaptações pedagógicas conforme as necessidades dos estudantes.	☐	☐	☐
A gestão acompanha o desenvolvimento dos estudantes público-alvo da Educação Especial.	☐	☐	☐
A cultura escolar promove o respeito às diferenças e combate práticas discriminatórias.	☐	☐	☐

"A gestão escolar fortalece a educação inclusiva quando transforma o compromisso com a diversidade em ações planejadas, colaborativas e permanentes, criando oportunidades para que todos os estudantes aprendam, participem e se desenvolvam com equidade."

Capítulo 4 – Estratégias Práticas para uma Gestão Escolar Inclusiva

Transformar a escola em um ambiente verdadeiramente inclusivo exige planejamento, compromisso institucional e ações concretas que envolvam toda a comunidade escolar. A gestão escolar desempenha papel decisivo nesse processo ao coordenar iniciativas que favoreçam a participação, a aprendizagem e o desenvolvimento de todos os estudantes, especialmente daqueles que compõem o público-alvo da Educação Especial.

Embora a legislação brasileira assegure o direito à educação inclusiva, sua efetivação depende da implementação de estratégias capazes de superar barreiras pedagógicas, arquitetônicas, comunicacionais e atitudinais. Nesse sentido, o gestor escolar deve atuar como líder, articulador e incentivador de práticas que promovam uma cultura de acolhimento, respeito à diversidade e equidade.

4.1. Promover uma cultura institucional inclusiva

Uma escola inclusiva começa pela construção de uma cultura organizacional baseada no respeito às diferenças e na valorização da diversidade humana. Cabe à gestão estimular práticas que combatam preconceitos, incentivem a convivência democrática e fortaleçam o sentimento de pertencimento de todos os estudantes.

A promoção de campanhas educativas, rodas de conversa, projetos interdisciplinares e ações de sensibilização pode contribuir para consolidar uma cultura escolar acolhedora. Conforme Mantoan (2020), a inclusão depende da transformação das concepções e das práticas institucionais, exigindo mudanças que ultrapassam adaptações pontuais.

4.2. Fortalecer o planejamento pedagógico colaborativo

O planejamento coletivo favorece a construção de estratégias capazes de atender às diferentes necessidades dos estudantes. Reuniões periódicas entre gestores, coordenadores pedagógicos, professores da sala comum e profissionais do Atendimento Educacional Especializado (AEE) possibilitam o compartilhamento de experiências e a definição de intervenções mais eficazes.

Segundo Libâneo (2018), o trabalho pedagógico colaborativo fortalece a qualidade do ensino ao integrar conhecimentos, responsabilidades e decisões em torno de objetivos comuns.

4.3. Incentivar a formação continuada dos profissionais

A formação permanente constitui um dos pilares da educação inclusiva. O gestor deve criar oportunidades para que professores e demais profissionais ampliem seus conhecimentos sobre acessibilidade, adaptações curriculares, avaliação inclusiva, tecnologias assistivas e metodologias diferenciadas.

Luck (2019) destaca que a aprendizagem institucional depende do desenvolvimento contínuo das competências dos profissionais que atuam na escola, favorecendo práticas inovadoras e comprometidas com a melhoria da qualidade educacional.

4.4. Estabelecer parceria efetiva com as famílias

A participação das famílias fortalece o processo educativo e amplia as possibilidades de desenvolvimento dos estudantes. A gestão escolar deve promover canais permanentes de diálogo, acolhimento e escuta ativa, garantindo que pais ou responsáveis participem das decisões relacionadas à vida escolar.

Reuniões, atendimentos individualizados e projetos de integração escola-família favorecem a construção de vínculos de confiança e corresponsabilidade, essenciais para o sucesso das ações inclusivas.

4.5. Integrar o Atendimento Educacional Especializado às práticas escolares

O AEE deve atuar de forma articulada com o ensino regular, complementando o processo educativo e oferecendo recursos que favoreçam a autonomia e a aprendizagem dos estudantes. A gestão escolar tem a responsabilidade de promover essa integração, incentivando o planejamento conjunto entre professores e profissionais especializados. Essa articulação contribui para evitar práticas fragmentadas e fortalece a construção de estratégias pedagógicas coerentes com as necessidades individuais dos alunos.

4.6. Investir em acessibilidade e recursos pedagógicos

A inclusão exige que a escola esteja preparada para eliminar barreiras que dificultam a participação dos estudantes. Isso envolve adaptações físicas, sinalização adequada, tecnologias assistivas, materiais acessíveis e recursos didáticos diversificados.

Além das condições estruturais, é importante garantir acessibilidade pedagógica, oferecendo diferentes formas de apresentação dos conteúdos, expressão das aprendizagens e participação nas atividades escolares.

4.7. Desenvolver processos avaliativos flexíveis

Avaliar de maneira inclusiva significa reconhecer que os estudantes apresentam ritmos, estilos e formas distintas de aprender. Assim, a gestão deve incentivar práticas avaliativas diversificadas, que valorizem o progresso individual, as potencialidades e os processos de aprendizagem, evitando modelos exclusivamente classificatórios.

Essa perspectiva favorece intervenções pedagógicas mais adequadas e contribui para reduzir situações de exclusão decorrentes de avaliações padronizadas.

Infográfico 1 – Estratégias práticas para uma gestão escolar inclusiva.

Fonte: criado pela autora e gerado pela IA ChatGPT (2026).

Capítulo 5 – Formação Continuada e Desenvolvimento Profissional na Perspectiva da Educação Inclusiva

A consolidação de uma educação inclusiva depende, em grande medida, do investimento permanente na formação dos profissionais que atuam no ambiente escolar. Embora a legislação assegure o direito à educação para todos, sua efetivação exige que gestores, professores e equipes pedagógicas estejam preparados para compreender as especificidades dos estudantes, desenvolver práticas pedagógicas diversificadas e promover um ambiente acolhedor e acessível.

A formação continuada representa um processo permanente de aperfeiçoamento profissional que possibilita a atualização de conhecimentos, o fortalecimento das competências pedagógicas e a reflexão crítica sobre a prática educativa. Para Nóvoa (1992), o desenvolvimento profissional dos educadores ocorre por meio da reflexão sistemática sobre a própria experiência, permitindo que teoria e prática se articulem na construção de soluções para os desafios cotidianos da escola.

No contexto da educação inclusiva, a formação continuada torna-se ainda mais relevante, pois favorece a compreensão das diferentes formas de aprendizagem e amplia a capacidade dos profissionais para elaborar estratégias que respeitem as potencialidades e necessidades de cada estudante. Con-

forme afirma Mantoan (2020), ensinar em uma perspectiva inclusiva implica abandonar modelos padronizados e reconhecer que a diversidade constitui um elemento enriquecedor do processo educativo.

Nesse cenário, a gestão escolar assume papel fundamental ao incentivar e organizar momentos de estudo, oficinas, grupos de trabalho, seminários e reuniões pedagógicas voltadas à inclusão. Mais do que oferecer cursos isolados, é importante promover uma cultura institucional de aprendizagem contínua, em que os profissionais compartilhem experiências, discutam desafios e construam coletivamente alternativas para qualificar suas práticas.

Libâneo (2018) destaca que a formação docente deve estar integrada ao cotidiano escolar e às necessidades reais da comunidade educativa. Isso significa que os temas abordados nas ações formativas precisam dialogar com as demandas identificadas pela equipe, como adaptação curricular, avaliação inclusiva, tecnologias assistivas, desenho universal para a aprendizagem, estratégias de ensino colaborativo e práticas de acessibilidade.

Outro aspecto essencial consiste na valorização do trabalho colaborativo entre professores da sala comum, profissionais do Atendimento Educacional Especializado (AEE), coordenadores pedagógicos e gestores. A troca de experiências entre esses profissionais amplia as possibilidades de intervenção pedagógica e fortalece o planejamento de ações que favoreçam a participação efetiva dos estudantes. Segundo Luck (2019), instituições que promovem a colaboração entre seus membros tendem a desenvolver ambientes mais inovadores, participativos e comprometidos com a qualidade da educação.

A formação continuada também deve contemplar aspectos relacionados às atitudes e aos valores que sustentam a educação inclusiva. Questões como respeito às diferenças, combate ao preconceito, ética profissional, empatia e promoção da equidade precisam estar presentes nas discussões pedagógicas, contribuindo para a construção de uma cultura escolar mais democrática e humanizada. Nessa perspectiva, Freire (1996) defende que o processo educativo exige abertura ao diálogo, disposição para aprender continuamente e compromisso com a transformação social.

Além das formações presenciais, a escola pode utilizar recursos tecnológicos para ampliar as oportunidades de aprendizagem da equipe. Plataformas digitais, cursos on-line, grupos de estudo virtuais, webinars e comunidades colaborativas permitem o acesso a conteúdos atualizados e favorecem o intercâmbio de experiências entre profissionais de diferentes contextos educacionais.

Para que a formação produza impactos efetivos, recomenda-se que seja acompanhada por processos de avaliação e monitoramento. A equipe gestora pode identificar necessidades formativas por meio de questionários, reuniões pedagógicas e análise das dificuldades observadas no cotidiano escolar, elaborando um plano anual de desenvolvimento profissional alinhado às metas institucionais e ao Projeto Político-Pedagógico.

Boas práticas para fortalecer a formação continuada na escola

A formação continuada constitui um dos principais instrumentos para a consolidação de uma educação inclusiva de qualidade. Quando planejada de forma sistemática e articulada às necessidades da comunidade escolar, ela contribui para o desenvolvimento profissional da equipe e para o aperfeiçoamento das práticas pedagógicas. Nesse contexto, a gestão escolar pode adotar as seguintes ações:

Diagnosticar as necessidades formativas da equipe

Identificar, por meio de reuniões pedagógicas, questionários, observações e diálogo com os profissionais, os principais desafios relacionados à educação inclusiva, direcionando as ações formativas para as demandas reais da escola.

Promover momentos permanentes de estudo

Organizar grupos de estudo, oficinas, palestras, seminários e rodas de conversa que possibilitem a atualização de conhecimentos e a reflexão sobre as práticas pedagógicas inclusivas.

Fortalecer o trabalho colaborativo

Incentivar a parceria entre professores da sala comum, profissionais do Atendimento Educacional Especializado (AEE), coordenação pedagógica e equipe gestora, favorecendo o planejamento conjunto e a construção de estratégias inclusivas.

Valorizar a troca de experiências

Criar espaços para que os profissionais compartilhem práticas exitosas, materiais produzidos e soluções encontradas para os desafios do cotidiano escolar, fortalecendo a aprendizagem coletiva.

Utilizar recursos tecnológicos na formação

Estimular a participação da equipe em cursos on-line, webinars, comunidades virtuais de aprendizagem e outras plataformas digitais que ampliem o acesso a conhecimentos atualizados sobre educação inclusiva.

Planejar um cronograma anual de formação

Elaborar um plano de formação continuada alinhado ao Projeto Político-Pedagógico (PPP), contemplando temas prioritários e garantindo a continuidade das ações ao longo do ano letivo.

Monitorar os resultados das ações formativas

Avaliar periodicamente os impactos da formação continuada nas práticas pedagógicas, identificando avanços, desafios e oportunidades de aperfeiçoamento.

Construir uma cultura de aprendizagem permanente

Estimular o compromisso de todos os profissionais com o estudo, a inovação e o aperfeiçoamento contínuo, compreendendo a formação como um processo permanente de desenvolvimento profissional.

Reflexão

A formação continuada fortalece a educação inclusiva quando promove o desenvolvimento profissional, incentiva o trabalho colaborativo e transforma os conhecimentos adquiridos em práticas pedagógicas capazes de garantir a aprendizagem, a participação e o desenvolvimento de todos os estudantes.

Ilustração 4 – Formação Continuada e Desenvolvimento Profissional na Perspectiva da Educação Inclusiva

Fonte: criado pela autora e gerado pela IA ChatGPT (2026).

Capítulo 6 – A Parceria entre Escola, Família e Comunidade na Construção de uma Educação Inclusiva

A construção de uma escola inclusiva exige o envolvimento ativo de todos os atores que participam do processo educativo. Embora a gestão escolar e os professores desempenhem papéis centrais na implementação de práticas pedagógicas inclusivas, o sucesso dessas ações depende, em grande medida, da participação efetiva das famílias e da articulação com a comunidade. A inclusão escolar torna-se mais consistente quando há diálogo, cooperação e corresponsabilidade entre todos os envolvidos na formação dos estudantes.

A família representa o primeiro espaço de desenvolvimento social, afetivo e cultural da criança. Por isso, conhecer sua realidade, ouvir suas experiências e estabelecer uma relação de confiança são atitudes fundamentais para compreender as necessidades dos estudantes e promover intervenções pedagógicas mais adequadas. Conforme destaca Paro (2016), a gestão democrática pressupõe a participação da comunidade nas decisões escolares, fortalecendo o vínculo entre instituição e sociedade e contribuindo para uma educação mais participativa e humanizada.

No contexto da educação inclusiva, muitas famílias enfrentam desafios relacionados ao acesso aos serviços especializados, ao preconceito e às dificuldades de acompanhamento escolar. Cabe à equipe gestora criar estratégias que acolham essas famílias, oferecendo espaços de escuta, orientação e participação ativa na construção das ações pedagógicas. O acolhimento fortalece a confiança mútua e favorece a identificação precoce de necessidades que podem impactar o desenvolvimento dos estudantes.

Maria Teresa Eglér Mantoan (2020) ressalta que a inclusão escolar somente se concretiza quando todos os sujeitos envolvidos reconhecem o valor da diversidade e atuam de forma colaborativa para eliminar barreiras à aprendizagem e à participação. Nesse sentido, a família deixa de ser mera espectadora do processo educativo e passa a ocupar posição de parceira estratégica na construção de um ambiente escolar mais inclusivo.

Além da participação familiar, a articulação com a comunidade amplia as possibilidades de atendimento às necessidades dos estudantes. Instituições de saúde, assistência social, universidades, organizações da sociedade civil e órgãos públicos podem contribuir com ações integradas que favoreçam o desenvolvimento integral dos alunos e fortaleçam as políticas de inclusão. Essa atuação intersetorial possibilita o compartilhamento de conhecimentos, recursos e experiências, promovendo respostas mais eficazes aos desafios enfrentados pela escola.

A comunicação entre escola e família deve ocorrer de forma contínua, transparente e respeitosa. Reuniões periódicas, entrevistas individuais, canais digitais de comunicação, oficinas, palestras e eventos comunitários constituem

estratégias importantes para fortalecer esse relacionamento. Mais do que informar sobre o desempenho escolar, esses momentos devem possibilitar o diálogo sobre expectativas, dificuldades, avanços e formas conjuntas de apoiar o estudante.

Outro aspecto relevante consiste na valorização do conhecimento que as famílias possuem sobre seus filhos. Pais e responsáveis acompanham o desenvolvimento das crianças em diferentes contextos e podem fornecer informações importantes sobre suas potencialidades, interesses e necessidades específicas. Quando essas informações são consideradas no planejamento pedagógico, ampliam-se as possibilidades de construção de estratégias mais individualizadas e eficazes.

Paulo Freire (1996) defende que a educação é um processo dialógico fundamentado na escuta, no respeito mútuo e na construção coletiva do conhecimento. Essa perspectiva reforça a importância de estabelecer relações horizontais entre escola e comunidade, reconhecendo que todos possuem saberes e experiências capazes de enriquecer o processo educativo.

Estratégias para fortalecer a parceria entre escola, família e comunidade

- Realizar reuniões periódicas voltadas ao acompanhamento do desenvolvimento dos estudantes;
- Promover palestras e oficinas sobre educação inclusiva para familiares e comunidade;

• Criar canais permanentes de comunicação entre escola e responsáveis;

• Incentivar a participação das famílias na elaboração e avaliação de projetos escolares;

• Estabelecer parcerias com serviços de saúde, assistência social e instituições especializadas;

• Desenvolver ações de sensibilização sobre respeito à diversidade e combate ao preconceito;

• Organizar eventos culturais e pedagógicos que promovam a integração entre escola e comunidade;

• Valorizar a escuta ativa das famílias durante o planejamento das intervenções pedagógicas.

Reflexão

A inclusão escolar não é responsabilidade exclusiva da escola nem da família. Ela resulta da construção de uma rede de cooperação em que gestores, professores, estudantes, familiares e comunidade compartilham responsabilidades e trabalham conjuntamente para garantir o direito de todos à aprendizagem, à participação e ao desenvolvimento integral. Quando essa parceria se fortalece, a escola torna-se um espaço mais acolhedor, democrático e comprometido com a transformação social.

Ilustração 5 – A Parceria entre Escola, Família e Comunidade na Construção de uma Educação Inclusiva

Fonte: criado pela autora e gerado pela IA ChatGPT (2026).

"Uma escola inclusiva se fortalece quando família, comunidade e profissionais da educação compartilham responsabilidades, dialogam de forma permanente e trabalham juntos para garantir o desenvolvimento integral de todos os estudantes."

Capítulo 7 – Ferramentas Práticas para Gestores Escolares na Promoção da Educação Inclusiva

A consolidação de uma educação inclusiva exige que os princípios discutidos nos capítulos anteriores sejam transformados em ações concretas no cotidiano escolar. Para isso, não basta que gestores e equipes pedagógicas conheçam a legislação ou compreendam os fundamentos da inclusão; é indispensável dispor de instrumentos que auxiliem no planejamento, na organização, no acompanhamento e na avaliação das práticas desenvolvidas pela instituição.

Nesse contexto, a gestão escolar assume papel estratégico ao coordenar processos capazes de identificar necessidades, estabelecer prioridades, definir metas e acompanhar continuamente os resultados das ações implementadas. Conforme afirma Lück (2019), uma gestão educacional eficaz fundamenta-se em processos permanentes de planejamento, monitoramento e avaliação, utilizando informações que subsidiem decisões coletivas e favoreçam a melhoria da qualidade da educação.

Da mesma forma, Libâneo (2018) ressalta que o planejamento escolar deve constituir um processo participativo, flexível e comprometido com a transformação da realidade educacional. Assim, os instrumentos apresentados neste capítulo não possuem caráter meramente burocrático; ao contrário, foram elaborados para apoiar a gestão escolar na construção de ambientes mais acessíveis, colaborativos e comprometidos com o direito de aprendizagem de todos os estudantes.

As ferramentas propostas podem ser adaptadas às diferentes realidades das instituições de ensino e utilizadas em reuniões pedagógicas, processos de autoavaliação institucional, elaboração do Projeto Político-Pedagógico (PPP), formação continuada, acompanhamento das ações inclusivas e planejamento estratégico da escola. Seu objetivo é oferecer recursos simples, práticos e de fácil aplicação, capazes de fortalecer uma cultura institucional baseada na equidade, na participação, na acessibilidade e na valorização da diversidade.

Mais do que preencher formulários ou cumprir etapas administrativas, utilizar essas ferramentas significa transformar informações em decisões, dificuldades em oportunidades de melhoria e desafios em ações capazes de promover uma educação verdadeiramente inclusiva.

CAIXA DE ATENÇÃO

Antes de planejar, conheça a realidade da sua escola

Toda ação inclusiva começa com um diagnóstico institucional bem elaborado. Antes de definir metas, elaborar projetos ou implementar novas estratégias, é fundamental compreender quais práticas já estão consolidadas, quais desafios ainda persistem e quais aspectos precisam ser fortalecidos.

Um diagnóstico realizado de forma participativa permite que a equipe gestora identifique prioridades, organize melhor os recursos disponíveis e desenvolva ações alinhadas às necessidades reais da comunidade escolar.

Lembre-se: quanto mais preciso for o diagnóstico, maiores serão as possibilidades de construir uma escola mais acessível, participativa e comprometida com a aprendizagem e o desenvolvimento de todos os estudantes.

Fonte: criado pela autora e gerado pela IA ChatGPT (2026).

Ciclo da Gestão Escolar Inclusiva

Antes de utilizar os instrumentos apresentados neste capítulo, é importante compreender que a promoção da educação inclusiva constitui um processo contínuo e articulado. A gestão escolar deve desenvolver ações organizadas que envolvam diagnóstico, planejamento, implementação, acompanhamento, avaliação e replanejamento, garantindo que as decisões sejam fundamentadas nas necessidades reais da comunidade escolar. O infográfico a seguir sintetiza esse ciclo, evidenciando que a construção de uma escola inclusiva depende de um processo permanente de reflexão, ação e melhoria contínua.

Infográfico 2 – Ferramentas práticas para gestores escolares.

Fonte: criado pela autora e gerado pela IA ChatGPT (2026).

Conforme ilustrado no infográfico, cada etapa do ciclo contribui para o fortalecimento da gestão escolar inclusiva. O diagnóstico permite identificar necessidades; o planejamento organiza as ações; a implementação transforma as estratégias em práticas concretas; o acompanhamento monitora os resultados; a avaliação verifica os avanços alcançados; e o replanejamento possibilita aperfeiçoar continuamente o trabalho desenvolvido pela escola. Essa dinâmica favorece uma gestão participativa, comprometida com a equidade e com a garantia do direito à aprendizagem de todos os estudantes.

Checklist para Diagnóstico Institucional

O diagnóstico institucional representa uma das etapas mais importantes da gestão escolar inclusiva, pois permite identificar as potencialidades da escola, reconhecer os desafios existentes e definir prioridades para o planejamento de ações. Quando realizado de forma participativa, envolvendo equipe gestora, coordenação pedagógica e professores, esse processo favorece decisões mais assertivas e alinhadas às necessidades da comunidade escolar.

O checklist apresentado a seguir constitui um instrumento de autoavaliação que pode ser utilizado em reuniões pedagógicas, momentos de planejamento ou processos de revisão do Projeto Político-Pedagógico (PPP). Seu objetivo é apoiar a equipe gestora na análise das práticas inclusivas desenvolvidas pela instituição, contribuindo para o fortalecimento de uma cultura escolar baseada na equidade, na acessibilidade e na participação de todos os estudantes.

Quadro 4 – Checklist para Diagnóstico Institucional da Educação Inclusiva

Dimensão avaliada	Critérios de avaliação	Sim	Parcialmente	Não
Organização Pedagógica	O Projeto Político-Pedagógico (PPP) contempla os princípios da educação inclusiva.	☐	☐	☐
	O currículo é flexibilizado de acordo com as necessidades dos estudantes.	☐	☐	☐
	O planejamento pedagógico considera as necessidades dos estudantes público-alvo da Educação Especial.	☐	☐	☐
	Existe articulação entre os professores da sala comum e os profissionais do Atendimento Educacional Especializado (AEE).	☐	☐	☐
Formação da Equipe	Os profissionais participam regularmente de formações sobre educação inclusiva.	☐	☐	☐
	A escola promove momentos de estudo e reflexão sobre práticas inclusivas.	☐	☐	☐
	Há incentivo ao trabalho colaborativo entre docentes e equipe pedagógica.	☐	☐	☐
Acessibilidade	Os espaços físicos favorecem o acesso, a circulação e a permanência de todos os estudantes.	☐	☐	☐
	Existem materiais pedagógicos acessíveis quando necessários.	☐	☐	☐
	Recursos de tecnologia assistiva estão disponíveis ou podem ser solicitados.	☐	☐	☐

Relação com as Famílias	A escola mantém comunicação frequente com os responsáveis.	☐	☐	☐
	As famílias participam das decisões relacionadas ao processo educativo.	☐	☐	☐
	São realizados momentos de acolhimento, orientação e escuta das famílias.	☐	☐	☐

Capítulo 8 – Estudos de Caso e Situações-Problema: Refletindo sobre a Prática Inclusiva

A gestão escolar inclusiva é construída diariamente por meio de decisões que envolvem planejamento, diálogo, sensibilidade e compromisso com o direito à aprendizagem de todos os estudantes. No cotidiano das escolas, gestores e equipes pedagógicas enfrentam diferentes desafios relacionados à inclusão, exigindo respostas que considerem as especificidades de cada contexto, os princípios da legislação vigente e as necessidades da comunidade escolar.

Nesse cenário, os estudos de caso constituem importantes estratégias de formação, pois aproximam a teoria das situações vivenciadas no ambiente escolar. Ao analisar problemas reais ou inspirados na prática educativa, os profissionais desenvolvem a capacidade de refletir, discutir alternativas e construir soluções coletivas fundamentadas nos princípios da educação inclusiva.

Os casos apresentados neste capítulo possuem finalidade exclusivamente pedagógica e podem ser utilizados em reuniões de equipe, formações continuadas, grupos de estudo ou momentos de planejamento institucional. Mais do que apresentar respostas prontas, o objetivo é estimular a reflexão crítica, fortalecer a tomada de decisões e incentivar a construção de práticas cada vez mais inclusivas, colaborativas e comprometidas com a equidade.

CAIXA DE REFLEXÃO

Cada desafio é uma oportunidade para fortalecer a inclusão

A educação inclusiva é construída no cotidiano escolar, por meio das decisões, das relações e das estratégias desenvolvidas pela equipe gestora, pelos professores e por toda a comunidade escolar. Diante dos desafios que surgem na prática, não existem soluções únicas ou imediatas; cada situação exige análise, diálogo, planejamento e compromisso com os princípios da equidade e do respeito à diversidade.

Os estudos de caso apresentados neste capítulo foram elaborados para estimular a reflexão crítica, favorecer o debate entre os profissionais da educação e apoiar a construção de encaminhamentos pedagógicos fundamentados na legislação, nas políticas públicas e nas boas práticas de gestão escolar inclusiva.

Reflita: Como a sua escola tem enfrentado os desafios relacionados à educação inclusiva? As decisões adotadas fortalecem a participação, a aprendizagem e o desenvolvimento de todos os estudantes?

Fonte: criado pela autora e gerado pela IA ChatGPT (2026).

A análise de situações concretas permite que gestores e equipes pedagógicas colaborativo e à construção de soluções fundamentadas nos princípios da educação inclusiva. Os estudos de caso apresentados a seguir foram elaborados para promover a reflexão sobre desafios comuns vivenciados no contexto escolar.

Ilustração 6 – Estudos de Caso e Situações-Problema:
Refletindo sobre a Prática Inclusiva

Fonte: criado pela autora e gerado pela IA ChatGPT (2026).

Capitulo 9 – Plano de Ação Institucional para o Fortalecimento da Gestão Escolar Inclusiva

A promoção da educação inclusiva exige planejamento sistemático, acompanhamento contínuo e o compromisso coletivo de toda a comunidade escolar. Nesse contexto, a elaboração de um Plano de Ação Institucional constitui uma estratégia essencial para organizar objetivos, definir responsabilidades, estabelecer metas e monitorar os resultados alcançados.

De acordo com Libâneo (2018), o planejamento escolar é um instrumento indispensável para orientar as ações pedagógicas e administrativas, permitindo que a escola atue de forma intencional e articulada. Da mesma forma, Lück (2019) destaca que uma gestão eficaz depende da capacidade de transformar princípios e diretrizes em ações concretas, acompanhadas por mecanismos permanentes de avaliação.

O plano apresentado a seguir é um modelo flexível que pode ser adaptado às características e necessidades de cada instituição de ensino.

Objetivo Geral

Fortalecer a atuação da gestão escolar na promoção de práticas inclusivas que assegurem o acesso, a permanência, a participação e a aprendizagem de todos os estudantes, respeitando suas singularidades e promovendo uma cultura institucional baseada na equidade e na valorização da diversidade.

Objetivos Específicos

• Desenvolver ações de formação continuada sobre educação inclusiva para toda a equipe escolar;

• Fortalecer o planejamento colaborativo entre professores, coordenação pedagógica e Atendimento Educacional Especializado (AEE);

• Incentivar a participação ativa das famílias no processo educativo;

• Identificar e eliminar barreiras que dificultem a participação dos estudantes;

• Promover práticas pedagógicas acessíveis e avaliações flexíveis;

• Consolidar mecanismos de monitoramento das ações inclusivas.

Fonte: criado pela autora e gerado pela IA ChatGPT (2026).

Do planejamento à ação

A elaboração de um Plano de Ação Institucional exige organização, participação e acompanhamento contínuo. Mais do que definir atividades, é necessário estabelecer um percurso que permita identificar necessidades, definir prioridades, executar ações, monitorar os resultados e promover melhorias permanentes. O infográfico a seguir apresenta, de forma simplificada, as principais etapas para a construção de um plano de ação voltado ao fortalecimento da gestão escolar inclusiva.

Infográfico 3 – Plano de Ação Institucional para o Fortalecimento da Gestão Escolar Inclusiva

Fonte: criado pela autora e gerado pela IA ChatGPT (2026).

Modelo de Plano de Ação Institucional para a Educação Inclusiva

Após realizar o diagnóstico da realidade escolar e identificar as prioridades institucionais, recomenda-se a elaboração de um Plano de Ação que organize as estratégias, defina responsabilidades e estabeleça mecanismos de acompanhamento. O modelo apresentado a seguir pode ser adaptado de acordo com as necessidades e características de cada instituição de ensino.

Quadro 3 – Modelo de Plano de Ação Institucional

Objetivo	Ação	Responsável	Prazo	Recursos necessários	Indicador de acompanhamento	Situação
Fortalecer as práticas inclusivas da escola	Promover formação continuada sobre educação inclusiva	Equipe gestora	Março	Equipe gestora	Número de profissionais participantes	☐
Ampliar o trabalho colaborativo	Realizar reuniões periódicas entre professores e AEE	Coordenação pedagógica	Quinzenal	Coordenação pedagógica	Quantidade de reuniões realizadas	☐
Melhorar a acessibilidade pedagógica	Disponibilizar materiais acessíveis e tecnologias assistivas	Direção escolar	Ao longo do ano	Direção escolar	Recursos disponibilizados	☐
Fortalecer a parceria com as famílias	Promover encontros de diálogo e orientação	Direção e coordenação	Bimestral	Direção e coordenação	Participação das famílias	☐
Monitorar as ações inclusivas	Avaliar periodicamente os resultados do plano	Equipe gestora	Trimestral	Equipe gestora	Relatórios de acompanhamento	☐

Fonte: criado pela autora e gerado pela IA ChatGPT (2026).

Orientações para utilização

Antes de iniciar o preenchimento do plano, a equipe gestora deve discutir coletivamente as necessidades da escola e definir prioridades. Cada ação planejada deve apresentar objetivos claros, responsáveis definidos, prazos realistas e indicadores que possibilitem acompanhar os resultados alcançados. Recomenda-se que o plano seja revisado periodicamente durante o ano letivo, permitindo ajustes sempre que necessário e fortalecendo a cultura de melhoria contínua.

Checklist do Gestor

Meu Plano de Ação Institucional está completo?

Antes de iniciar a execução do Plano de Ação Institucional, recomenda-se que a equipe gestora realize uma revisão dos principais elementos que garantem sua efetividade. O checklist a seguir auxilia nesse processo, permitindo identificar aspectos já contemplados e pontos que ainda precisam ser aperfeiçoados.

Quadro 4 – Checklist de verificação do Plano de Ação Institucional

Itens para verificação	Sim	Em andamento	Não
Foi realizado um diagnóstico da realidade da escola?	☐	☐	☐
As prioridades institucionais foram definidas coletivamente?	☐	☐	☐
Os objetivos do plano estão claros e alinhados à educação inclusiva?	☐	☐	☐
As ações propostas são viáveis e adequadas à realidade da escola?	☐	☐	☐

Foram definidos responsáveis para cada ação? Os prazos para execução das ações estão estabelecidos?	☐	☐	☐
Os recursos humanos, pedagógicos e materiais foram previstos?	☐	☐	☐
Os indicadores de acompanhamento foram definidos?	☐	☐	☐
O plano prevê momentos de monitoramento e avaliação?	☐	☐	☐
A equipe escolar participou da elaboração do plano?	☐	☐	☐
As famílias foram consideradas como parceiras nas ações propostas?	☐	☐	☐
O plano contempla estratégias para promover acessibilidade e inclusão?	☐	☐	☐

Indicadores para acompanhamento

Para verificar a efetividade das ações implementadas, recomenda-se acompanhar indicadores como:

- Participação dos estudantes nas atividades escolares;
- Frequência e permanência na escola;
- Evolução das aprendizagens;
- Participação das famílias nas ações promovidas;
- Número de formações continuadas realizadas;

- Integração entre professores da sala comum e profissionais do AEE;
- Adequações curriculares desenvolvidas;
- Percepção da comunidade escolar sobre o clima inclusivo.

Recomendações para a gestão escolar

- Estabelecer metas claras e realistas para cada ação planejada;
- Incentivar a participação coletiva nas decisões institucionais;
- Revisar periodicamente o plano de ação com base nos resultados alcançados;
- Registrar boas práticas e experiências exitosas para subsidiar futuras intervenções;
- Buscar parcerias com universidades, secretarias de educação e instituições especializadas para ampliar as oportunidades de formação e apoio técnico.

Reflexão

A construção de uma escola inclusiva é um processo contínuo que demanda liderança comprometida, planejamento participativo e avaliação permanente. Quando a gestão escolar organiza suas ações de forma estratégica e colaborativa, cria condições para que a diversidade seja reconhecida como um valor educativo e para que todos os estudantes tenham assegurado o direito de aprender, participar e desenvolver plenamente suas potencialidades. Nesse sentido, o plano de ação institucional constitui um instrumento de transformação capaz de aproximar as políticas públicas das práticas cotidianas da escola e fortalecer uma educação mais democrática, acessível e socialmente justa.

Capítulo 10 – Tecnologias Assistivas e Recursos Pedagógicos Inclusivos

A promoção de uma educação verdadeiramente inclusiva requer que a escola esteja preparada para atender às diferentes necessidades dos estudantes por meio de estratégias pedagógicas acessíveis e do uso de recursos que favoreçam sua autonomia, participação e aprendizagem. Nesse contexto, as tecnologias assistivas e os recursos pedagógicos inclusivos desempenham papel fundamental ao reduzir barreiras e ampliar as oportunidades educacionais para todos.

Tecnologia Assistiva é um conjunto de produtos, equipamentos, metodologias, estratégias, práticas e serviços que têm como objetivo promover a funcionalidade e a participação das pessoas com deficiência ou com mobilidade reduzida, proporcionando maior independência e inclusão social. Segundo Bersch (2021), esses recursos devem ser compreendidos como instrumentos que potencializam as capacidades dos indivíduos, permitindo que exerçam seus direitos em igualdade de condições.

No ambiente escolar, a utilização de tecnologias assistivas não deve ser vista apenas como responsabilidade do Atendimento Educacional Especializado (AEE), mas como uma prática integrada ao planejamento pedagógico e à gestão institucional. Cabe à equipe gestora incentivar o uso desses recursos, garantir condições para sua aquisição quando possível e promover a formação dos profissionais para sua utilização adequada.

Entre os recursos de baixa tecnologia destacam-se pranchas de comunicação, lápis adaptados, ampliadores de texto, materiais concretos manipuláveis, jogos pedagógicos acessíveis, letras móveis, agendas visuais e adaptações simples que podem ser confeccionadas pela própria escola. Esses recursos frequentemente apresentam baixo custo e grande potencial para favorecer a aprendizagem.

Já as tecnologias de alta complexidade incluem softwares leitores de tela, sintetizadores de voz, teclados adaptados, dispositivos de comunicação alternativa, aplicativos educacionais acessíveis, computadores com recursos específicos de acessibilidade e equipamentos eletrônicos que ampliam as possibilidades de participação dos estudantes em diferentes atividades escolares.

Além das tecnologias assistivas, a gestão escolar deve incentivar o uso de recursos pedagógicos inclusivos capazes de atender diferentes estilos e ritmos de aprendizagem. O emprego de imagens, vídeos, mapas conceituais, materiais táteis, jogos educativos, experimentações práticas e atividades colaborativas favorece a participação ativa dos estudantes e amplia as oportunidades de construção do conhecimento.

Nesse sentido, o Desenho Universal para a Aprendizagem (DUA) apresenta importantes contribuições ao defender que o planejamento pedagógico ofereça múltiplas formas de apresentação das informações, diferentes possibilidades de expressão do conhecimento e variadas estratégias de engajamento dos estudantes. Essa abordagem reduz barreiras desde o planejamento inicial, beneficiando não apenas estudantes público-alvo da Educação Especial, mas toda a comunidade escolar.

A gestão escolar possui papel estratégico na consolidação dessas práticas ao promover investimentos em acessibilidade, estimular a criatividade docente e apoiar iniciativas inovadoras que utilizem recursos tecnológicos e metodologias diferenciadas. Conforme Mantoan (2020), uma escola inclusiva não adapta apenas o estudante ao sistema educacional, mas transforma suas próprias práticas para responder à diversidade presente em sala de aula.

Outro aspecto relevante consiste na formação continuada da equipe para utilização dos recursos disponíveis. Muitos materiais permanecem subutilizados porque professores e gestores desconhecem suas potencialidades ou não receberam orientação adequada para incorporá-los às atividades pedagógicas. Assim, oficinas práticas, grupos de estudo e momentos de experimentação contribuem para ampliar o repertório metodológico dos profissionais e fortalecer a cultura da inovação pedagógica.

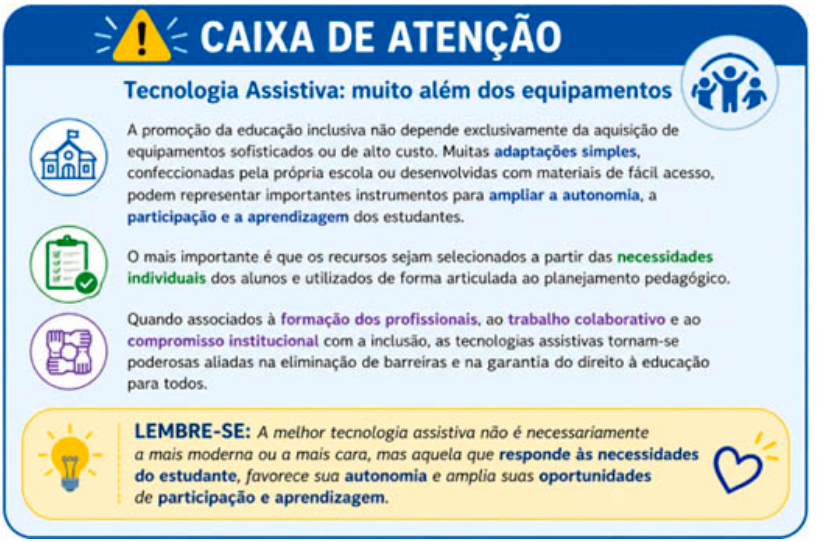

Fonte: criado pela autora e gerado pela IA ChatGPT (2026).

Também é recomendável que a escola realize periodicamente um levantamento das necessidades de acessibilidade existentes, identificando recursos já disponíveis e aqueles que precisam ser adquiridos ou confeccionados. Esse diagnóstico permite direcionar investimentos e estabelecer prioridades, favorecendo uma gestão mais eficiente e comprometida com a equidade.

A escolha e a utilização de tecnologias assistivas e recursos pedagógicos inclusivos devem fazer parte do planejamento institucional e das práticas desenvolvidas em sala de aula. Para auxiliar gestores e equipes pedagógicas nesse processo, o infográfico a seguir apresenta, de forma organizada, os principais tipos de recursos e suas contribuições para a promoção da acessibilidade, da autonomia e da aprendizagem dos estudantes em uma perspectiva inclusiva.

Infográfico 5 – Tecnologias assistivas e recursos pedagógicos inclusivos.

Fonte: criado pela autora e gerado pela IA ChatGPT (2026).

Quadro 5 – Recursos Pedagógicos Inclusivos e suas Possibilidades de Uso.

Recurso pedagógico	Finalidade	Exemplo de utilização
Pranchas de comunicação	Favorecer a comunicação alternativa	Apoio à expressão de estudantes com dificuldades de comunicação.
Jogos educativos adaptados	Desenvolver habilidades cognitivas e sociais	Atividades de alfabetização, raciocínio lógico e interação entre os estudantes.
Letras móveis e materiais manipuláveis	Apoiar a aprendizagem da leitura, escrita e matemática	Formação de palavras, sílabas, números e operações.
Livros acessíveis e audiolivros	Ampliar o acesso à leitura	Utilização por estudantes com deficiência visual, dificuldades de leitura ou outras necessidades específicas.
Recursos ampliados	Facilitar a leitura de estudantes com baixa visão	Textos ampliados, lupas e materiais com alto contraste.
Softwares leitores de tela	Garantir acessibilidade digital	Apoio à navegação em computadores e leitura de conteúdos digitais.
Aplicativos educacionais acessíveis	Tornar a aprendizagem mais interativa	Jogos pedagógicos, comunicação alternativa e organização das atividades.
Organizadores gráficos e mapas mentais	Facilitar a compreensão e organização das informações	Planejamento de textos, síntese de conteúdos e resolução de problemas.
Materiais táteis	Favorecer a exploração sensorial	Atividades de Ciências, Geografia, Matemática e alfabetização.
Vídeos acessíveis	Ampliar o acesso às informações	Materiais com legendas, Libras e recursos de audiodescrição, sempre que possível.

Boas práticas para utilização de tecnologias assistivas e recursos pedagógicos inclusivos

A utilização de tecnologias assistivas e recursos pedagógicos inclusivos torna-se mais eficaz quando está integrada ao planejamento escolar e às práticas pedagógicas desenvolvidas no cotidiano da escola. Para isso, a equipe gestora pode adotar as seguintes ações:

Conheça as necessidades dos estudantes
Realize um diagnóstico das características, potencialidades e necessidades dos estudantes para selecionar os recursos mais adequados ao processo de ensino e aprendizagem.

Planeje o uso dos recursos pedagógicos
Integre as tecnologias assistivas ao planejamento das aulas, garantindo que sua utilização esteja alinhada aos objetivos de aprendizagem e às estratégias pedagógicas propostas.

Invista na formação da equipe
Promova oficinas, grupos de estudo e momentos de formação continuada para que professores e demais profissionais conheçam as possibilidades de utilização dos recursos disponíveis.

Valorize recursos de baixo custo
Estimule a produção de materiais pedagógicos acessíveis confeccionados pela própria escola, utilizando materiais recicláveis, jogos adaptados, pranchas de comunicação, agendas visuais e recursos manipuláveis.

Incentive o trabalho colaborativo

Fortaleça a parceria entre professores, profissionais do Atendimento Educacional Especializado (AEE), coordenação pedagógica e equipe gestora para compartilhar experiências e construir soluções inclusivas.

Avalie continuamente a efetividade dos recursos

Acompanhe os resultados obtidos com a utilização das tecnologias assistivas, verificando se elas estão favorecendo a autonomia, a participação e a aprendizagem dos estudantes.

Envolva as famílias

Oriente pais e responsáveis sobre os recursos utilizados pela escola e incentive sua continuidade, sempre que possível, no ambiente familiar.

Promova uma cultura de inovação e inclusão

Estimule a criatividade, a troca de experiências e a busca por soluções acessíveis que contribuam para eliminar barreiras e ampliar as oportunidades de aprendizagem para todos.

Capítulo 11 – Avaliação Inclusiva: Caminhos para uma Aprendizagem Equitativa

A avaliação da aprendizagem constitui um dos componentes mais importantes do processo educativo, pois fornece informações que orientam o planejamento pedagógico, permitem acompanhar o desenvolvimento dos estudantes e subsidiam intervenções que favoreçam o sucesso escolar.

Na perspectiva da educação inclusiva, entretanto, avaliar significa reconhecer que os estudantes aprendem de maneiras diferentes, em tempos distintos e por meio de múltiplas experiências, exigindo práticas avaliativas flexíveis, contextualizadas e comprometidas com a promoção da aprendizagem.

Tradicionalmente, a avaliação esteve associada à classificação dos alunos por meio de provas padronizadas e atribuição de notas. Esse modelo, centrado na comparação entre estudantes, frequentemente desconsidera as diferenças individuais e pode reforçar processos de exclusão. Luckesi (2011) critica essa lógica classificatória e defende uma avaliação diagnóstica e formativa, voltada para a compreensão do percurso de aprendizagem e para a tomada de decisões pedagógicas que favoreçam o desenvolvimento dos educandos.

Ilustração 11 – Avaliação Inclusiva: Caminhos para uma Aprendizagem Equitativa.

Fonte: criado pela autora e gerado pela IA ChatGPT (2026).

Na educação inclusiva, a avaliação deve assumir caráter contínuo, processual e participativo. O objetivo não é identificar limitações, mas reconhecer avanços, potencialidades e necessidades de apoio, permitindo que professores e gestores ajustem suas práticas para garantir oportunidades reais de aprendizagem. Hoffmann (2014) destaca que avaliar é acompanhar o estudante em sua trajetória, valorizando seus progressos e utilizando os resultados para orientar novas intervenções pedagógicas.

Nesse contexto, a gestão escolar desempenha papel estratégico ao promover uma cultura institucional que compreenda a avaliação como instrumento de inclusão e não de exclusão. Cabe à equipe gestora incentivar a utilização de procedimentos diversificados, apoiar os professores na elaboração de adapta-

ções quando necessárias e assegurar que os processos avaliativos estejam alinhados aos princípios da equidade e da acessibilidade.

A flexibilização da avaliação não significa redução das expectativas de aprendizagem, mas adequação dos instrumentos às características e possibilidades dos estudantes. Em determinadas situações, podem ser utilizados registros orais, apresentações práticas, portfólios, observações sistemáticas, produções visuais, projetos, atividades colaborativas e outros recursos que permitam ao estudante demonstrar seus conhecimentos de diferentes maneiras.

Para os estudantes público-alvo da Educação Especial, é fundamental que as adaptações avaliativas sejam planejadas de forma articulada entre professor regente, coordenação pedagógica e Atendimento Educacional Especializado (AEE). Essa colaboração possibilita identificar estratégias adequadas para cada caso, respeitando as especificidades individuais sem comprometer os objetivos educacionais previstos no currículo. Outro aspecto relevante consiste na utilização da avaliação diagnóstica no início do processo educativo. Por meio dela, é possível identificar conhecimentos prévios, necessidades específicas e possíveis barreiras à aprendizagem, subsidiando o planejamento de ações pedagógicas mais eficazes. Ao longo do percurso escolar, avaliações formativas permitem acompanhar continuamente os avanços dos estudantes e realizar intervenções sempre que necessário.

A devolutiva oferecida aos estudantes também merece atenção especial. Comentários construtivos, orientações individualizadas e incentivo ao protagonismo favorecem o desenvolvimento da autonomia e fortalecem a confiança dos alunos em seu próprio processo de aprendizagem. Da mesma forma, compartilhar informações com as famílias amplia as possibilidades de acompanhamento e fortalece a parceria entre escola e comunidade.

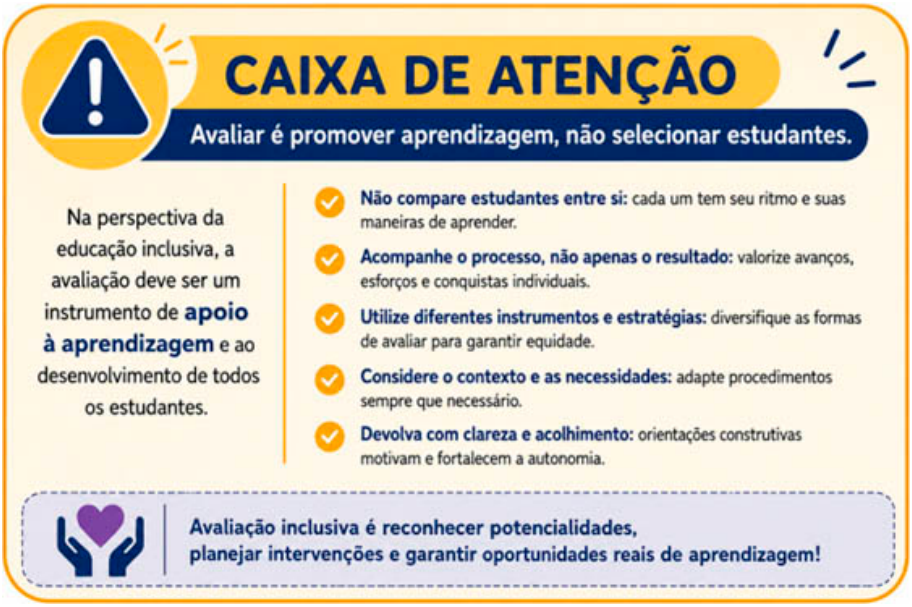

Fonte: criado pela autora e gerado pela IA ChatGPT (2026).

Da avaliação à aprendizagem

A avaliação inclusiva deve ser compreendida como um processo contínuo de acompanhamento da aprendizagem, fundamentado na valorização das potencialidades dos estudantes e no respeito às suas diferentes formas de aprender. Para auxiliar gestores e professores na compreensão desse processo, o infográfico a seguir apresenta as principais etapas da avaliação inclusiva, evidenciando como o planejamento, a flexibilização dos instrumentos, a devolutiva e o replanejamento contribuem para a construção de práticas pedagógicas mais equitativas e comprometidas com o desenvolvimento de todos os estudantes.

Infográfico 6 – Avaliação inclusiva e aprendizagem equitativa.

Fonte: criado pela autora e gerado pela IA ChatGPT (2026).

Quadro 6 - Instrumentos de Avaliação Inclusiva.

Instrumento	Objetivo	Exemplo
Observação	Acompanhar o desenvolvimento	Registro em sala
Portfólio	Evidenciar avanços	Produções do estudante
Autoavaliação	Desenvolver autonomia	Relato do aluno
Avaliação oral	Flexibilizar instrumentos	Apresentação
Projeto	Aprendizagem colaborativa	Trabalho em grupo
Produção visual	Diferentes formas de expressão	Cartazes, desenhos

Boas práticas para uma avaliação inclusiva

- Planejar avaliações diversificadas.
- Valorizar o processo de aprendizagem.
- Utilizar diferentes instrumentos.
- Oferecer devolutivas construtivas.
- Compartilhar resultados com as famílias.
- Trabalhar em parceria com o AEE.
- Registrar os avanços dos estudantes.
- Replanejar as intervenções pedagógicas.

Capítulo 12 – Compromisso com uma Gestão Escolar Inclusiva: construindo escolas para todos

A construção de uma escola verdadeiramente inclusiva constitui um compromisso permanente que ultrapassa o cumprimento das legislações e das políticas públicas. Trata-se de um processo contínuo de transformação das práticas pedagógicas, da organização institucional e das relações estabelecidas no ambiente escolar, tendo como princípio o reconhecimento de que todas as pessoas possuem o direito de aprender, participar e desenvolver plenamente suas potencialidades. Nesse contexto, a gestão escolar assume papel estratégico ao promover uma cultura organizacional pautada na equidade, na participação, na acessibilidade e no respeito à diversidade.

Ao longo deste guia foram apresentados fundamentos teóricos, marcos legais, estratégias de gestão, ferramentas de planejamento, práticas colaborativas, tecnologias assistivas, processos avaliativos inclusivos e instrumentos capazes de apoiar gestores escolares na implementação de ações voltadas à consolidação da educação inclusiva. Entretanto, nenhum desses elementos produz resultados de forma isolada. A efetivação da inclusão depende da articulação entre planejamento, liderança, formação continuada, acompanhamento sistemático e compromisso coletivo com a construção de uma escola para todos.

Segundo Lück (2019), a gestão escolar caracteriza-se pela capacidade de mobilizar pessoas, conhecimentos e recursos em torno de objetivos comuns, favorecendo a participação da comunidade educativa e fortalecendo processos de melhoria contínua. Nessa perspectiva, o gestor escolar atua como líder pedagógico, incentivando o diálogo, o trabalho colaborativo e a corresponsabilidade entre professores, estudantes, famílias e demais profissionais da educação.

A inclusão escolar também exige que o planejamento institucional seja constantemente revisado à luz das necessidades dos estudantes e das transformações sociais. Conforme afirma Libâneo (2018), o planejamento representa um processo dinâmico que orienta as ações da escola, permitindo organizar objetivos, estratégias e avaliações capazes de responder aos desafios presentes no cotidiano educacional. Assim, promover uma educação inclusiva implica compreender que o planejamento deve permanecer aberto à reflexão, à avaliação e ao aperfeiçoamento permanente.

Sob essa perspectiva, Mantoan (2020) destaca que a escola inclusiva não se limita a receber estudantes com deficiência ou outras necessidades específicas. Ela transforma suas práticas, reorganiza seus processos pedagógicos e reconhece a diversidade como elemento constitutivo da aprendizagem. A inclusão deixa, portanto, de ser compreendida como um conjunto de adaptações pontuais e passa a representar um princípio orientador de todas as dimensões da vida escolar.

Paulo Freire (1996) reforça essa compreensão ao afirmar que a educação se constrói por meio do diálogo, do respeito às diferenças e do compromisso ético com a transformação da realidade. Para o autor, ensinar significa reconhecer os sujeitos como protagonistas do processo educativo, valorizando seus conhecimentos, suas experiências e suas possibilidades de desenvolvimento.

Essa perspectiva fortalece a construção de ambientes escolares acolhedores, democráticos e comprometidos com a justiça social.

Da mesma forma, a Política Nacional de Educação Especial na Perspectiva da Educação Inclusiva (BRASIL, 2008) reafirma que a consolidação de sistemas educacionais inclusivos depende da eliminação das barreiras que dificultam a participação dos estudantes, da promoção da acessibilidade, da formação continuada dos profissionais da educação e da articulação entre escola, família e comunidade. Esses princípios evidenciam que a inclusão não constitui responsabilidade exclusiva de um profissional ou setor da escola, mas um compromisso institucional compartilhado.

Ilustração 7– Compromisso com uma Gestão Escolar Inclusiva: construindo escolas para todos

Fonte: criado pela autora e gerado pela IA ChatGPT (2026).

Nesse cenário, espera-se que este guia didático possa contribuir para fortalecer a atuação dos gestores escolares, oferecendo subsídios teóricos e ferramentas práticas capazes de orientar o planejamento, a implementação e o monitoramento de ações voltadas à construção de uma educação mais equitativa. Mais do que apresentar respostas prontas, este material pretende estimular processos permanentes de reflexão, diálogo e aperfeiçoamento das práticas educativas, respeitando as especificidades de cada contexto escolar.

Fonte: criado pela autora e gerado pela IA ChatGPT (2026).

Construir uma escola inclusiva significa acreditar que a diversidade representa uma riqueza para o processo educativo e que todos os estudantes, independentemente de suas características, têm direito a partici-

par, aprender e desenvolver suas potencialidades. Esse compromisso exige sensibilidade, liderança, planejamento, formação continuada e disposição para transformar desafios em oportunidades de crescimento coletivo. A educação inclusiva, portanto, não constitui um ponto de chegada, mas um caminho que se fortalece diariamente por meio das escolhas, das ações e do compromisso assumido por toda a comunidade escolar.

Reflexão Final

Uma escola inclusiva
começa com uma decisão

Ao longo deste guia, foram apresentados princípios, estratégias, ferramentas e reflexões voltadas ao fortalecimento da gestão escolar inclusiva. Entretanto, nenhum recurso será suficiente se não houver disposição para transformar o cotidiano da escola em um espaço onde cada estudante seja reconhecido, respeitado e incentivado a desenvolver plenamente suas potencialidades.

A inclusão não se constrói por meio de ações isoladas, mas por decisões cotidianas que fortalecem o diálogo, a cooperação, a participação e o compromisso com a aprendizagem de todos. Cada planejamento realizado, cada barreira eliminada, cada prática pedagógica adaptada e cada oportunidade criada representam avanços concretos na construção de uma escola mais justa, democrática e humana.

Ser gestor escolar significa assumir a responsabilidade de inspirar pessoas, mobilizar equipes e promover mudanças capazes de transformar

vidas. É compreender que a diversidade não constitui um desafio a ser superado, mas uma riqueza que fortalece o ambiente educativo e amplia as possibilidades de aprendizagem para toda a comunidade escolar.

Que este guia não represente apenas o encerramento de uma leitura, mas o início de novas práticas, novos diálogos e novas oportunidades de transformação. A construção de uma escola inclusiva é um caminho permanente, percorrido diariamente por profissionais que acreditam na educação como instrumento de cidadania, equidade e desenvolvimento humano.

"Cada estudante que encontra uma escola acolhedora, acessível e comprometida com sua aprendizagem representa a confirmação de que a inclusão deixa de ser um ideal e se transforma em uma realidade construída por pessoas que escolheram fazer a diferença."

CARTA DE COMPROMISSO COM A EDUCAÇÃO INCLUSIVA

Compromisso do Gestor Escolar

A educação inclusiva é construída diariamente por meio das decisões, atitudes e ações de cada profissional que atua na escola. Ao assumir o compromisso com uma gestão democrática, participativa e acolhedora, o gestor torna-se protagonista na construção de uma instituição em que todos os estudantes tenham garantido o direito de aprender, participar e desenvolver plenamente suas potencialidades.

DECLARAÇÃO DE COMPROMISSO

Eu, _____,

gestor(a) da escola _____,

assumo o compromisso de promover uma gestão escolar fundamentada nos princípios da educação inclusiva, comprometendo-me a:

- ☐ Respeitar a **diversidade** como valor fundamental da educação.
- ☐ Garantir ambientes escolares **acessíveis e acolhedores**.
- ☐ Incentivar **práticas pedagógicas inclusivas**.
- ☐ Fortalecer o **trabalho colaborativo** entre toda a equipe escolar.
- ☐ Valorizar a **participação** das famílias e da comunidade.
- ☐ Investir continuamente na **formação** dos profissionais.
- ☐ Promover **avaliações** que respeitem as diferentes formas de aprender.
- ☐ **Eliminar barreiras** que dificultem a aprendizagem e a participação dos estudantes.
- ☐ **Planejar, acompanhar e avaliar** continuamente as ações desenvolvidas pela escola.
- ☐ Atuar diariamente para garantir que cada estudante seja **acolhido, respeitado** e tenha **oportunidades** reais de aprender.

Meu compromisso

Comprometo-me a exercer uma liderança **ética, democrática** e **humanizada**, reconhecendo que uma escola inclusiva é construída por meio da **cooperação**, do **respeito às diferenças** e da busca permanente por uma educação de **qualidade para todos**.

Escola: _____

Município/UF: _____

Data: _____/_____/_____

_____

Assinatura do(a) Gestor(a)

> *"A inclusão começa quando acreditamos no potencial de cada estudante. Ela se fortalece quando transformamos esse compromisso em ações concretas e se consolida quando toda a comunidade escolar caminha unida na construção de uma escola onde ninguém fique para trás."*

Fonte: criado pela autora e gerado pela IA ChatGPT (2026).

Considerações finais

A construção de uma educação inclusiva representa um dos maiores desafios e, ao mesmo tempo, um dos mais importantes compromissos da escola contemporânea. Garantir o acesso, a permanência, a participação e a aprendizagem de todos os estudantes exige muito mais do que o cumprimento das legislações vigentes. Requer uma gestão escolar comprometida com a transformação das práticas institucionais, com a valorização da diversidade humana e com a construção de ambientes educativos capazes de responder às diferentes necessidades presentes no cotidiano escolar. Nesse contexto, este guia didático foi elaborado com o propósito de oferecer subsídios teóricos e práticos aos gestores escolares, contribuindo para o fortalecimento de ações voltadas à implementação de uma educação verdadeiramente inclusiva.

Ao longo dos capítulos, buscou-se apresentar uma abordagem integrada entre fundamentos conceituais, legislação, estratégias de gestão, formação continuada, trabalho colaborativo, planejamento institucional, avaliação inclusiva, tecnologias assistivas e instrumentos de acompanhamento das ações desenvolvidas pela escola. Além da fundamentação teórica, o guia foi enriquecido com recursos didáticos, como infográficos, checklists, quadros, modelos de planejamento, estudos de caso, caixas de reflexão e orientações práticas, organizados de maneira a facilitar sua utilização no cotidiano das instituições de ensino. Dessa forma, pretende-se que este material não seja

apenas um documento de consulta, mas uma ferramenta de trabalho que auxilie gestores, coordenadores pedagógicos e equipes escolares na tomada de decisões e no aperfeiçoamento contínuo de suas práticas.

A elaboração deste produto educacional fundamentou-se na compreensão de que a gestão escolar exerce papel estratégico na consolidação de políticas inclusivas. Conforme destacam Lück (2019) e Libâneo (2018), a liderança exercida pelos gestores influencia diretamente a organização do trabalho pedagógico, a mobilização da comunidade escolar e a construção de processos colaborativos capazes de promover melhorias significativas na qualidade da educação. Sob essa perspectiva, a gestão deixa de exercer exclusivamente funções administrativas e assume uma atuação pedagógica, articuladora e transformadora, favorecendo a implementação de ações que assegurem condições efetivas de aprendizagem para todos os estudantes.

Outro aspecto evidenciado ao longo deste guia refere-se à necessidade de compreender a inclusão como um princípio que orienta todas as dimensões da organização escolar. Conforme defende Mantoan (2020), a educação inclusiva não consiste em adaptar o estudante às condições já existentes na escola, mas em transformar a própria instituição para responder à diversidade humana. Essa transformação exige planejamento, formação continuada, avaliação permanente, acessibilidade, inovação pedagógica e compromisso coletivo com a construção de práticas educativas que respeitem as diferenças e reconheçam as potencialidades de cada sujeito.

Também se buscou destacar que a efetivação da educação inclusiva depende do fortalecimento das relações entre escola, família e comunidade. A participação ativa desses diferentes atores amplia as possibilidades de constru-

ção de estratégias compartilhadas, favorece o acompanhamento do desenvolvimento dos estudantes e fortalece a corresponsabilidade pelo processo educativo. Nessa perspectiva, a inclusão deixa de ser responsabilidade exclusiva dos professores ou dos profissionais do Atendimento Educacional Especializado (AEE) e passa a constituir um compromisso institucional assumido por toda a comunidade escolar.

É importante destacar que este guia não pretende oferecer modelos rígidos ou soluções prontas para os desafios encontrados pelas escolas. Cada instituição apresenta características próprias, inseridas em diferentes contextos sociais, culturais e educacionais. Assim, as estratégias, instrumentos e sugestões aqui apresentados devem ser compreendidos como referências que podem ser adaptadas às necessidades, possibilidades e especificidades de cada realidade escolar. Essa flexibilidade amplia as possibilidades de utilização do material e reforça seu caráter formativo e colaborativo.

Além disso, reconhece-se que a educação inclusiva constitui um processo em permanente construção, influenciado pelas transformações sociais, pelos avanços das pesquisas educacionais, pelas mudanças nas políticas públicas e pelo desenvolvimento de novas tecnologias voltadas à acessibilidade. Dessa forma, espera-se que este guia permaneça aberto a atualizações, aperfeiçoamentos e novas contribuições que possam ampliar sua relevância e sua aplicabilidade nos diferentes contextos educacionais.

Como produto educacional, este guia representa uma contribuição para o fortalecimento da prática dos gestores escolares, oferecendo instrumentos que articulam conhecimento científico e aplicação prática. Espera-se que sua utilização favoreça momentos de formação continuada, planejamento insti-

tucional, reflexão coletiva e desenvolvimento de ações comprometidas com a promoção da equidade, da acessibilidade e da participação de todos os estudantes no ambiente escolar.

Por fim, acredita-se que a construção de uma escola inclusiva não depende exclusivamente de políticas públicas, recursos tecnológicos ou adaptações estruturais. Ela se concretiza, sobretudo, por meio das escolhas cotidianas realizadas por gestores, professores, estudantes, famílias e comunidade escolar. São essas escolhas que transformam princípios em ações, desafios em oportunidades e diferenças em possibilidades de aprendizagem e desenvolvimento.

Que este guia didático represente mais do que a conclusão de um percurso acadêmico. Que ele se constitua em um instrumento de apoio à prática profissional, inspirando gestores escolares a fortalecerem uma cultura institucional baseada no respeito à diversidade, na cooperação, na participação e na garantia do direito de aprender de todos os estudantes. Afinal, construir uma escola inclusiva significa acreditar que cada pessoa possui potencialidades únicas e que a educação somente cumpre sua função social quando cria condições para que todos possam aprender, participar e desenvolver plenamente seus projetos de vida.

Referências

BERSCH, Rita. **Tecnologia assistiva e educação inclusiva**. Porto Alegre: Assistiva Tecnologia e Educação, 2021.

BRASIL. Constituição (1988). **Constituição da República Federativa do Brasil**. Brasília, DF: Presidência da República, 1988.

BRASIL. **Lei nº 9.394, de 20 de dezembro de 1996**. Estabelece as diretrizes e bases da educação nacional. Diário Oficial da União: Brasília, DF, 23 dez. 1996.

BRASIL. Ministério da Educação. **Política Nacional de Educação Especial na Perspectiva da Educação Inclusiva**. Brasília, DF: MEC/SEESP, 2008.

BRASIL. **Lei nº 13.146, de 6 de julho de 2015**. Institui a Lei Brasileira de Inclusão da Pessoa com Deficiência (Estatuto da Pessoa com Deficiência). Diário Oficial da União: Brasília, DF, 7 jul. 2015.

BRASIL. Ministério da Educação. **Base Nacional Comum para a Formação Continuada de Professores da Educação Básica (BNC-Formação Continuada)**. Brasília, DF: MEC, 2024.

FREIRE, Paulo. **Pedagogia da autonomia:** saberes necessários à prática educativa. 52. ed. Rio de Janeiro: Paz e Terra, 1996.

HOFFMANN, Jussara. **Avaliar para promover:** as setas do caminho. 15. ed. Porto Alegre: Mediação, 2014.

LIBÂNEO, José Carlos. **Organização e gestão da escola:** teoria e prática. 6. ed. São Paulo: Heccus Editora, 2018.

LUCKESI, Cipriano Carlos. **Avaliação da aprendizagem escolar:** estudos e proposições. 22. ed. São Paulo: Cortez, 2011.

LÜCK, Heloísa. **Dimensões da gestão escolar e suas competências**. Curitiba: Positivo, 2019.

MANTOAN, Maria Teresa Eglér. **Inclusão escolar:** o que é? por quê? como fazer? 2. ed. São Paulo: Summus, 2020.

NÓVOA, António. **Os professores e a sua formação**. Lisboa: Dom Quixote, 1992.

PARO, Vitor Henrique. **Gestão democrática da escola pública**. 4. ed. São Paulo: Cortez, 2016.

SASSAKI, Romeu Kazumi. **Inclusão:** construindo uma sociedade para todos. 10. ed. Rio de Janeiro: WVA, 2021.

UNESCO. **Declaração de Salamanca e linha de ação sobre necessidades educativas especiais**. Salamanca: UNESCO, 1994.

UNESCO. **Global Education Monitoring Report 2024/2025:** Leadership in Education. Paris: UNESCO, 2024.

As autoras

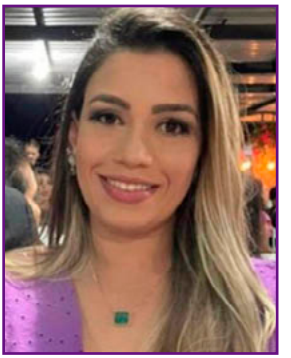

DÉBORA LACERDA SANTOS LIMA

Licenciada em Pedagogia e em Artes Visuais pela Universidade Metropolitana de Santos (UNIMES). Possui pós-graduação em Gestão Escolar e Supervisão, Ensino Religioso e Psicomotricidade pela Faculdade Venda Nova do Imigrante (FAVENI). Atualmente, atua como pedagoga no CEMEI Adão Djalma Coelho e CEMEI Pequeno Príncipe de Ponto Belo, no Espírito Santo. Sua trajetória profissional e acadêmica está voltada para o desenvolvimento de práticas pedagógicas que valorizem a Arte como linguagem, expressão, criatividade e possibilidade de inclusão no contexto educacional. Temas de interesse: Arte e Educação; Educação Inclusiva; práticas pedagógicas; Artes Visuais; Psicomotricidade; diversidade; desenvolvimento integral; criatividade; expressão artística; inclusão escolar e formação

humana.

MÁRCIA MOREIRA DE ARAÚJO

Pós-doutorado no Programa de Pós-graduação em Antropologia e Políticas Sociais (PPGPS) da Universidade Estadual do Norte Fluminense Darcy Ribeiro (UENF)-RJ. Pesquisadora do NIPEEA-UFES--ES. Professora e orientadora de pesquisas a nível de mestrado do Programa de Mestrado Profissional em Ciência, Tecnologia e Educação da Universidade Vale do Cricaré- São Mateus - ES. Possui formação inicial como bióloga e pedagoga. Neuropsicopedagoga . Mestrado em Educação pelo PPGE - Universidade Federal do Espírito Santo (2010) e doutorado em Educação PPGE- Universidade Federal do Espírito Santo (2016). Educadora efetiva da rede municipal de educação de Piúma (desde 1991) e Professora /bióloga da rede estadual de educação -SEDU-ES. Temas de interesse: Educação ambiental- ensino de biologia - inclusão- estudo das diferenças sociais- diversidade cultural- insterseccionalidade- investigação científica- práticas educativas- inclusão, protagonismo do estudante e mediação do educador- Novas tecnologias na educação.

ISBN: 978-65-6013-224-5

DIÁLOGO
EDITORIAL